

ՀԱՅԱՍՏԱՆԻ ՀԱՆՐԱՊԵՏՈՒԹՅԱՆ  
ԱՇԽԱՏԱՆՔԻ ԵՎ ՍՈՑԻԱԼԱԿԱՆ ՀԱՐՑԵՐԻ ՆԱԽԱՐԱՐՈՒԹՅՈՒՆ  
ՍՈՑԻԱԼԱԿԱՆ ԴԱՇՏՊԱՆՈՒԹՅԱՆ ԿԱՐՋԱՐԱՐՈՒԹՅԱՆ ԵՐԿՐՈՐԻԷ ԾՐԱԳԻՐ  
ՎԱՐԿ 5398-ԱՍ

ՏԱՎՈՒՆԻ ԱՍՐՁԻ ԴԻԼԻՋԱՆԻ ՀԱՄԱԼԻՐ ՍՈՑԻԱԼԱԿԱՆ ԵՎ ՍՈՑԻԱԿԱՆ ԵՎ ՍՈՑԻԱԿԱՆ ԿԱՐՋԱՐԱՐՈՒԹՅԱՆ ԿԵՆՏՐՈՆԻ ԿԵՐԱՆՈՐՈՂՄԱՆ  
ԲՆԱԴՐՈՒՄԻ ԿԱՐԺԱՐԱՐՈՒԹՅԱՆ ԵՎ ՍՈՑԻԱԿԱՆ ԿԱՐՋԱՐԱՐՈՒԹՅԱՆ ԵՐԿՐՈՐԻԷ

ՀԵՂԻՆԱԿՆԵՐ՝

Թ. Թաղևոսյան - Ինժեներ - բնապահպանության գծով մասնագետ

Ն. Ալրաչյան - Մոնիթորինգի, գնահատման և սոցիալական երաշխիքների ապահովման մասնագետ

**ՄԱՍ Ա. ԾՐԱԳՐԻ ԵՎ ԾԻՆԱՐԱՐԱԿԱՆ ԱՇԽԱՏԱԼՔՆԵՐԻ ԱՆՑԿԱՑՄԱՆ ԿԱՅՐԻ ՄԱՍԻՆ ՏԵՂԵԿԱՏՎՈՒԹՅՈՒՆ**

<b>ԻՆՍՏԻՏՈՒԹՅՈՒՆԱԼ ԵՎ ԿԱՐՁԱԿԱՆ</b>	
Երկիրը	Հայաստանի Հանրապետություն
Նրազրի անվանումը	«Սոցիալական պաշտպանության վարչարարության 2-րդ ծրագիր» Տավուշի մարզի Ղիլիճանի համայնի սոցիալական ծառայության տարածքային կենտրոնի վերանորոգում
Ծինարարական աշխատանքների ջրքանակը	Ծինարարական աշխատանքների անցկացման վայրում իրականացվելու է հետևյալ գործողությունները՝ քանդման աշխատանքներ, ներքին և արտաքին ինժեներական ցանցերի կառուցում, դռների տեղադրում, արտաքին դռների և պատուհանների տեղադրում, միջուկների կառուցում, ինչպես նաև ներքին և արտաքին հարդարման աշխատանքներ, ներքին և արտաքին ենթակառուցվածքների մոնտաժ, արտաքին մուտքի կամրջակ-թեքահարթակի կառուցում, հարակից տարածքի մասնակի բարեկարգում: Կառույցի 2-րդ և 3-րդ հարկերի 550 քմ հատկացվել է ՀՍՀ-ին:
Ինստիտուցիոնալ կարգավորումներ (երկրաչափ միջոցառումներ) (Համաշխարհային Բանկ)	Աշխատանքները կատարող թիմի ղեկավար՝ Իվան Ղուբել, Մարինա Պետրովիչ
Աշխատանքների իրականացման կարգավորումները (ՀՀ)	Իրականացնող մարմին՝ ՀՀ Աշխատանքի և սոցիալական հարցերի նախարարություն Աշխատանքները վերահսկող անձինք՝ Թովմաս Թարևսյան, Նվարդ Մկրտչյան՝ խորհրդատուներ, ՍԱՀՆ Կապալառու՝ «Աջկար» ՍՊԸ
<b>ՏԱՐԱԾՔԻ ՆԿԱՐԱԳԻՐԸ</b>	
Հաստատության անվանումը	Տավուշի մարզի համայնի սոցիալական ծառայության տարածքային կենտրոն
Հաստատության հասցեն և այլ տարածքը, որը պետք է վերակ-ի	Մարզ Տավուշ, համայնք Ղիլիճան քաղաք Ղիլիճան Այասնիկյան փողոց 66
Հողի սեփականատերը Հողի օգտագործողը (պաշտոնական/ոչ պաշտոնական)	Հողը Ղիլիճանի քաղաքային համայնքի սեփականությունն է, անջարժ գույքի ձեռքբերման իրավունքը հաստատող փաստաթղթի անվանումը՝ ՀՀ անջարժ գույքի նկատմամբ իրավունքների պետական գրանցման վկայական N 11-0017, տրված 29.03.2018թ., 26.03.2018թ. կնքված անջարժ գույքի անհատուց օգտագործման պայմանագրի հիման վրա (Հավելված 2): Ծենքը Ղիլիճանի նախկին գործկոմի վարչական ջեմքն է, որի 1-ին հարկում գործում է բակ, որի մուտքը առանձին է ՀՍՀ-ի համար հատկացված տարածքի մուտքից, իսկ ՀՍՀ-ի համար հատկացված տարածքը շահագործվում Ղիլիճանի ՍԱԾ-ի, ՍԱՏԳ-ի և ՋՏԿ-ի կողմից, հետևաբար մարդկանց ֆիզիկական և տնտեսական վերաբնակեցման խնդիր չի առաջացել:
Ծինարարական աշխատանքների անցկացման վայրի ջրքակա առարկայական և բնական միջավայրը	Համայնի սոցիալական ծառայությունների տարածքային կենտրոնի համար հատկացված շինությունը գտնվում է Ղիլիճանի քաղաքային համայնքի կենտրոնական մասում, ջրակայքում կան բնակելի ջեմքեր, քաղաքապետարան և հասարակական կառույցներ: Ճանապարհը դեպի կենտրոն ասֆալտապատ է, տարածքում ջինարարության խոչընդոտող ծառեր և թփեր չկան: ՀՍՀ-ի արտաքին էլեկտրաէներգիայի, բնական գազի, ջրի մատակարարումը և կեղտաջրերի հեռացումը կատարվում է համայնքային մակարդակում, մինչդեռ ներքին ենթակառուցվածքները լիովին փոխարինվելու են: Ծինարարական աշխատանքների ընթացքը չի խանգարի 1-ին հարկում գործող բակի գործունեությանը, քանի որ ՀՍՀ-ի մուտքը կառուցվելու է դրսից առանձին կամրջակով: Ծինարարական աշխատանքների ընթացքը չի խանգարի նաև հարակից բնակելի տների բնակիչների առօրյա կյանքին, ինչպես նաև ջինարարական աշխատանքները չեն խոչընդոտի հանրային երթևեկին: Ծինարարական աշխատանքները սկսման պահից կրնան անհասնել 50 շաբաթ: Նրազրի բնապահպանության գծով և սոցիալական երաշխիքների մասնագետները այցելել են տարածք և իրականացրել են նախնական հետազննություն:
Գունվելու վայրը և հեռավորությունը կյուբերի մատակարարման հատկապես՝ ագրեգատների, ջրի, քարերի մատակարարման տեսանկյունից:	Անհրաժեշտ ագրեգատները և ջինարարական այլ կյուբերը գնվելու են մոտակա վաճառատարաններից կամ մեծածախ առևտրի կենտրոններից: Ծինարարության համար անհրաժեշտ ջուրը հասանելի է ջեմքի ներսում, որը մատակարարվում է Վեոլիա Ջուր ՓԲԸ-ի կողմից: ՀՍՀ-ին հարող տարածքում հնարավոր է կալանել ջինարարական փոխադրամիջոցներ, ինչպես նաև հնարավոր է ստեղծել ժամանակավոր պահեստ՝ ջինարարական կյուբերի և ջինարարական աղբի համար:
<b>ՕՐԵՆՍԳՐՈՒԹՅՈՒՆԸ</b>	
Ներպետական և տեղական օրենսդրություն, ինչպես նաև թույլտվություններ, որոնք առնչվում են ծրագրի գործողություններին:	Ներքոքարտրայ ՀՀ օրենսդրությունը սահմանում է ծրագրի գործողություններին առնչվող իրավական դաշտը: - « <b>Մթնոլորտային օդի պահպանության մասին</b> » ՀՀ օրենքը (1994) Օրենքի նպատակն է սահմանել ՀՀ հիմնական դրույթները՝ մթնոլորտային օդի մաքրության և որակի բարելավման ապահովումը, մթնոլորտային օդի վիճակի վրա քիմիական, ֆիզիկական, կենսաբանական և այլ վնասակար ազդեցությունների նվազեցումը եւ կանխումը, այդ բնագավառում հասարակական հարաբերությունների կարգավորումը, ինչպես նաև մթնոլորտային օդն աղտոտող կյուբերի սահմանային թույլատրելի արտանետումների և մթնոլորտային օդի վրա ֆիզիկական վնասակար ներգործությունների սահմանային թույլատրելի նորմատիվները սահմանելու սկզբունքը: <i>Սույն օրենքին համապատասխան՝ կապարտում պարտավորվում է վերանորոգման աշխատանքներ կատարել, ինչպես նաև իրականացնել ջինարարական աղբի փոխադրումն ու ժամանակավոր պահումը՝ նվազեցնելով փոշու և այլ քիմի աղտոտեցումները օդ:</i> « <b>Թափոնների մասին</b> » ՀՀ օրենքը (2004) օրենքի պահանջների համաձայն թափոնների նվազագույն քանակությամբ գոյացման ապահովումը, տնտեսական

	<p>գործունեության մեջ դրանց օգտագործման ընդլայնումը, մարդու առողջության և շրջակա միջավայրի վրա թափոնների վտանգավոր ներգործության նվազեցումը. թափոնների անձանագրավորում:</p> <p>Սույն օրենքի համաձայն կապալառուն պետք է իրականացնի պահման, տեղափոխման և անվտանգության, բնապահպանական վճարների հաշվառման համապարփակ գործունեություն:</p> <p>- <b>Շրջակա միջավայրի վրա ազդեցության գնահատման և փորձաքննության մասին» ՀՀ օրենք (2014)</b></p> <p>Օրենքը սահմանում է այն գործունեության տեսակները, որոնք ենթակա են շրջակա միջավայրի վրա ազդեցության գնահատման և բնապահպանական փորձաքննության:</p> <p><i>Սույն օրենքի համաձայն՝ հասարակության շեղի վերանորոգման աշխատանքները ենթակա չեն բնապահպանական փորձաքննության:</i></p> <p>- <b>Հայաստանի Հանրապետության Հողային օրենսգիրք (2001թ.)</b></p> <p>Սույն օրենսգիրքը սահմանում է հողային հարաբերությունների պետական կարգավորման կատարելագործման, հողի տնտեսավարման տարբեր կազմակերպական-իրավական ձևերի զարգացման, մարդկանց կյանքի ու առողջության համար բարենպաստ շրջակա միջավայրի պահպանման և բարելավման, հողի նկատմամբ իրավունքների պաշտպանության իրավական հիմքերը՝ ելնելով հողի կարևոր բնապահպանական, տնտեսական ու սոցիալական նշանակությունից, վերաբնակեցման և տարհանման խնդիրների կարգավորում:</p> <p><i>Ինչպես սույն օրենքի, այնպես էլ ՀՔ Դործառնական քաղաքականություններ/Բանկային ընթացակարգերի (ԴԲ/ԲԸ) 4.12 կետի համաձայն Ճարտարապետական ՀԱՆՏԿ-ի վերանորոգման աշխատանքները վերաբնակեցման և տարհանման խնդիրներ առաջ չեն բերի:</i></p> <p>- <b>«Բնապահպանական և բնօգրագործման վճարների մասին» ՀՀ օրենք (1998)</b></p> <p>Բնապահպանական վճարը բնապահպանական միջոցառումների իրականացման համար անհրաժեշտ դրամական միջոցների գոյացման նպատակով սույն օրենքին համապատասխան պետական բյուջե, իսկ օրենքով նախատեսված դեպքերում համայնքի բյուջե վճարվող պարտադիր վճարն է:</p> <p><i>Սույն օրենքի վճարներ վճարողներ են համարվում ֆիզիկական և իրավաբանական անձինք, ովքեր իրականացնում են օրենքով սահմանված գործառնություններ:</i></p> <p>- <b>«Քաղաքաշինության մասին» ՀՀ օրենք (1998)</b></p> <p>Օրենքը սահմանում է գործունեության այն տեսակները, որոնք ենթակա են շինարարության թույլտվության:</p> <p><i>Սույն օրենքի համաձայն՝ հասարակության վերանորոգման աշխատանքների իրականացման համար պահանջվում է շինարարության թույլտվություն:</i></p>
--	--

**ՀԱՆՐԱՅԻՆ ՔՆՆԱՐԿՈՒՄՆԵՐԸ**

<p>Ե՞րբ և որտե՞ղ են անցկացվելու հանրային քննարկումները.</p>	<p>Սույն ԲԱԿԾ նախագիծը ՀՔ կողմից հաստատվելուց հետո կտեղադրվի ԱՍՀՆ ինտերնետային կայքում (<a href="http://www.mlsa.am">www.mlsa.am</a>) հայերեն և անգլերեն լեզուներով: Սույն ԲԱԿԾ-ի վերաբերյալ հանրային քննարկումը կհայտարարվի տեղացի շահառուների համար հասանելի լրատվամիջոցներով և կկայանա ԲԱԿԾ-ն կայքում տեղադրելուց հետո:</p> <p>Նախագծված աշխատանքների վերաբերյալ կարճ տեղեկատվությունը, ինչպես նաև կապալառուի կոնտակտային տեղեկատվությունը՝ հարցերի և դիտողությունների դեպքում հասանելի կլինի շինարարական աշխատանքների անցկացման վայրում և/կամ դրա անմիջական մոտակայքում:</p> <p>Շինարարության ընթացքում շին. տարածքի մոտ կփակվեն իրազեկման վահանակներ և տեղեկատվական տախտակ՝ բողոքների և առաջարկությունների համար:</p>
---	--

**ՀԱՎԵԼՎԱԾՆԵՐԸ**

- Հավելված 1. Շինարարական քարտեզ/լուսանկարներ
- Հավելված 2. Անվտանգության վկայական
- Հավելված 3. Հանրային քննարկման արձանագրություն
- Հավելված 4. Շենքի տեխնիկական վիճակի և վնասվածության եզրակացություն
- Հավելված 5. Սորահանության համաձայնագիր
- Հավելված 6. Շինարարության թույլտվություն

**ՄԱՍ Բ. ԱՆՎՏԱՆԳՈՒԹՅԱՆ ԱՌԵՂՈՂ ՏԵՂԵԿԱՏՎՈՒԹՅՈՒՆ**

<b>ԲՆԱՊԱՀՊԱՆԱԿԱՆ/ՍՈՑԻԱԼԱԿԱՆ ՀԵՏԱԶՈՏՈՒԹՅՈՒՆ</b>			
	<b>Գործողությունը/ խնդիրը</b>	<b>Կարգավիճակը</b>	<b>Սկսված գործողությունը</b>
Վերանորոգման աշխատանքներում ընդգրկված կլինի՝ հետևյալ գործողություններից որևէ մեկը:	Ա. Շենքի վերանորոգում	[*] Այո    [] Ոչ	Եթե Այո, տե՛ս Բաժին Ա ներքևում
	Բ. Նոր շինարարություն	[] Այո    [*] Ոչ	Եթե Այո, տե՛ս Բաժին Ա ներքևում
	Գ. Կեղտաջրերի մաքրման առանձին համակարգ	[] Այո    [*] Ոչ	Եթե Այո, տե՛ս Բաժին Բ ներքևում
	Դ. Պատմական նշանակություն ունեցող շենքեր և թաղամասեր	[] Այո    [*] Ոչ	Եթե Այո, տե՛ս Բաժին Գ ներքևում
	Ե. Հողի ձեռք բերում <sup>1</sup>	[] Այո    [*] Ոչ	Եթե Այո, տե՛ս Բաժին Դ ներքևում
	Զ. Վտանգավոր կամ թունավոր նյութեր <sup>2</sup>	[] Այո    [*] Ոչ	Եթե Այո, տե՛ս Բաժին Ե ներքևում
	Է. Ազդեցությունը անտառների	[] Այո    [*] Ոչ	Եթե Այո, տե՛ս Բաժին Զ

<sup>1</sup> Հողի ձեռք բերումը ենթադրում է մարդկանց տեղահանում, ապրուստի միջոցների փոփոխություն, մասնավոր սեփականության հանդեպ ոտնձգություն: Մա վերաբերվում է այն հողին, որը գնվում կամ փոխանցվում է և առնչվում է այն անձանց շահերին, ովքեր բնակվում և/կամ ինքնակամ բնակություն են հաստատում կամ ձեռներեցությամբ են զբաղվում (կրպակներ) այն հողի վրա, որը ձեռք է բերվում:

<sup>2</sup> Թունավոր/վտանգավոր նյութերը ներառում են, սակայն չեն սահմանափակվում՝ աքեթատով, թունավոր ներկերով, վնասաբեր լուծույթներով, կապար պարունակող ներկը մաքրող նյութերով և այլն:

Ա/կամ պահպանվող տարածքների վրա		ներքևում
Ը. Բժշկական թափոնների օգտագործում և կառավարում	[ ] Այո [ x ] Ոչ	Եթե Այո, տե՛ս Բաժին Է ներքևում
Թ. Երթևեկության և հետիոտների անվտանգություն	[ x ] Այո [ ] Ոչ	Եթե Այո, տե՛ս Բաժին Ը ներքևում

**ՄԱՍ 9. ԵՎԱԶԵՏՄԱՆ ՄԻՋՈՑՆԵՐ**

ԳՈՐԾՈՂՈՒԹՅՈՒՆԸ	ՉԱՓԱՆԻՇԸ	ԿԻՐԱՌՎԱԾ ԵՎԱԶԵՏՄԱՆ ՄԻՋՈՑՆԵՐԻ ԶՈՒՑԱԿԸ
Ընդհանուր պայմաններ	Նանդազգուսիք և աշխատողների անվտանգություն	<p>ա. Տեղի շինարարական և բնապահպանական տեսչությունները և հանրությունը տեղեկացվել են նախատեսվող վերանորոգման աշխատանքների մասին:</p> <p>բ. Հանրությունը այդ մասին տեղեկացվել է ԶԼԼ-ների պատշաճ ծանուցման միջոցով, ինչպես նաև հանրության համար հասանելի տեղերում (ներառյալ շինարարական աշխատանքների անցկացման վայրում) այդ մասին տեղադրելով համապատասխան տեղեկատվություն:</p> <p>գ. Շինարարական Ա/կամ վերանորոգման աշխատանքների համար օրենքով պահանջվող բոլոր թույլտվությունները ձեռք են բերվել:</p> <p>դ. Կապալառուն պարտավորվում է բոլոր աշխատանքներն իրականացնել անվտանգ և համակարգված կերպով՝ նվազեցնելու բացասական ներգործությունը հարևանությամբ բնակվող բնակիչների և շրջակա միջավայրի վրա:</p> <p>ե. Աշխատողների անհատական պաշտպանիչ հանդերձանքը պետք է համապատասխանի միջազգային լավագույն փորձով հաստատված չափանիշներին (աշխատողները միջոտ պետք է կրեն երկաթյա սաղավարտ, անհրաժեշտության դեպքում դիմակներ և անվտանգության ակնոցներ, անվտանգության կախազրտիներ, ինչպես նաև պաշտպանիչ ճուղավոր կոշիկներ):</p> <p>զ. Համապատասխան նշումները շինարարական հրապարակների վերաբերյալ կտեղեկացնեն աշխատողներին հիմնական կանոնների և կարգավորումների մասին, որոնք նրանք պարտավոր են հետևել:</p>
Ա. Ընդհանուր վերանորոգման Ա/կամ շինարարական աշխատանքներ	Օդի որակը	<p>ա. Ներքին պատերը քանդելու ընթացքում առաջին հարկից վերև պետք է օգտվել աղբասարից:</p> <p>բ. Պատերը քանդելուց առաջացած շինարարական աղբը պետք է պահվի վերահսկվող վայրում և ջուր ցանկի վրան՝ նվազեցնելու շինարարական աղբից առաջացող փոշին:</p> <p>գ. Պատերի մեջ անցքեր անելիս/պատը քանդելիս՝ առաջացող փոշին պետք է վերացնել՝ շարունակաբար ջուր ցանելով Ա/կամ տեղադրելով փոշին պահող թաղանթներ:</p> <p>դ. Մոտակայքի շրջակա միջավայրը (մայթեր, փողոցներ) պետք է ազատվեն շինարարական աղբից՝ նվազեցնելու համար փոշու կուտակումը:</p> <p>ե. Շինարարական հրապարակում չպետք է թողյալ տալ շինարարական նյութերի կամ աղբի բացօթյա այրում:</p> <p>զ. Շինարարական հրապարակում շինարարական փոխադրամիջոցներից երկար ժամանակ չօգտվելը անթույլատրելի է:</p>
	Աղմուկը	<p>ա. Շինարարությունից առաջացող աղմուկը սահմանափակվելու է անթույլատրելի ծամերին. տվյալ դրույթը սահմանված է շինարարության թույլտվությամբ:</p> <p>բ. Շինարարական աշխատանքների ընթացքում գեներատորների, օբյեկտների և այլ մեխանիկական սարքերի շարժիչների ծածկերը պետք է փակված լինեն, և նման սարքավորումները պետք է տեղակայվեն բնակավայրերից հեռավորին չափ հեռու:</p>
	Ջրի որակը	<p>ա. Շինարարական հրապարակում պետք է ձեռնարկվեն համապատասխան միջոցներ՝ հսկելու եռօդային և նստվածքների առաջացումը՝ կանխելու նստվածքների արտահոսքը շինարարական հրապարակից դուրս, որը կարող է հանգեցնել մոտակայքի ջրերում կամ գետերում ավելորդ պղտորման:</p>
	Թափոնների կառավարում	<p>ա. Թափոնների հավաքումը և հեռացումը մայթերի վրայից և շինարարական հրապարակից կիրականացվի բոլոր տեսակի թափոնների համար, որոնք առաջանում են շինությունների քանդման և շինարարական աշխատանքների իրականացման ընթացքում:</p> <p>բ. Հանքային հիմքի վրա շինարարական և քանդման թափոնները պետք է առանձնացվեն ընդհանուր սովորական, օբյեկտական, լուծույթների հիմքի վրա և քիմիական թափոններից՝ հենց շինարարական հրապարակում և պետք է պահեստավորվեն համապատասխան տարաներում:</p> <p>գ. Շինարարական թափոնները կհավաքվեն և կհեռացվեն պատշաճ ձևով՝ նման գործունեություն իրականացնելու թույլտվություն ունեցող աղբահանների կողմից:</p> <p>դ. Աղբահանման վերաբերյալ նշումները կպատասխանեն՝ որպես թափոնների պատշաճ կառավարման ապացույց:</p> <p>ե. Հնարավորության դեպքում կապալառուն կրկին կօգտագործի և կվերամշակի օգտագործման և վերամշակման համար հարմար և կենսունակ նյութերը (բացի ասբեստից):</p>
<b>Գործողություն</b>	<b>Չափանիշ</b>	<b>Կիրառվող նվազեցման միջոցների ցանկը</b>
Ը. Հետիոտնի և երթևեկության անվտանգություն	Ուղղակի և անուղղակի վտանգ, որը կարող է հասցվել հանրային	<p>ա. Ներպետական կարգավորումների համաձայն՝ կապալառուն երաշխավորում է շինարարական հրապարակում կատարվող աշխատանքների անվտանգությունը և շինարարությանն առնչվող երթևեկության կանոնակարգումը: Այդ գործողությունների մեջ ներառվում են, սակայն չեն սահմանափակվում</p>

	<p>երթևեկությանը և հետիոտներին ջինարարական աջատանգների ընթացքում:</p>	<ul style="list-style-type: none"> <li>• նախագգոցացման և այլ նշանների տեղադրումը, արգելապատնեշների տեղադրումը և երթևեկության ուղղության փոփոխումը. ջինարարական աջատանգների անցկացման վայրը տեսանելի կլինի և հանրությունը կիրազեկվի իրական վտանգների մասին.</li> <li>• երթևեկության կարգավորման համակարգը և աջատոռների վերապատրաստումը, հատկապես՝ մուտքը դեպի ջինարարական հրապարակ և մոտակայքում առկա ծանրաբեռնված երթևեկությունը. հետիոտների համար անվտանգ անցումների և ճանապարհահատումների կազմակերպում, այն մասում, որտեղ անցկացվում են ջինարարական աջատանգները:</li> <li>• ջինարարների աջատանգային ժամերի հարմարեցումը տեղի երթևեկությանը, ինչպես օրինակ՝ ջինարարական մեծ փոխադրամիջոցների տեղաշարժը երթևեկության յարված ժամերին կամ անասնահոտի տեղաշարժման ընթացքում.</li> <li>• երթևեկության ակտիվ կարգավորում վերապատրաստված և նշանների անձնակզմի կողմից՝ հանրության համար անվտանգ և հարմարավետ ճանապարհահատում կազմակերպելու համար.</li> <li>• Գրասենյակային տարածքներ, խանութներ և բնակելի ջենքեր ներգործելու նպատակով անվտանգ և անարգել մուտքի ապահովում հանրության համար, եթե վերոհիշյալ տարածքները բաց են լինելու հանրության դիմաց:</li> </ul>
--	---	---

**ՄԱՍ Դ. ՎԵՐԱՀՍԿՄԱՆ ՆԱԽԱԳԻԾ**

Գործողությունը	Ի՞նչ (Չափորոշիչը մոնիտորինգի ենթակա է)	Ո՞րտեղ (Չափորոշիչը մոնիտորինգի ենթակա է)	Ի՞նչպես (Չափորոշիչը մոնիտորինգի ենթակա է)	Ե՞րբ (Որոշել հաճախականությունը/ շարունակական) լինելը)	Ի՞նչու (Չափորոշիչը վերահսկվում է)	Ո՞վ (Պատասխանատու է մոնիտորինգի համար)
<b>ՇԻՆԱՐԱՐՈՒԹՅԱՆ ՓՈՒԼ</b>						
Վերակառուցման համար անհրաժեշտ նյութերի ապահովում	Վերակառուցման համար անհրաժեշտ նյութերի գնում գրանցված մատակարարներից	Մատակարարների գրասենյակ կամ պահեստ	Նյութերի պիտակների և/կամ փաստաթղթերի ստուգում	Մատակարարման պայմանագրերի կնքման ընթացքում	Մարդկանց առողջության համար շինարարական նյութերի անվտանգ լինելու և հոսանքի լինելու մասին հավաստիացում	ԱԱՀՆ
Շինարարական թափոնների առաջացում	<ul style="list-style-type: none"> <li>- Շինարարական թափոնների ժամանակավոր պահեստավորումը դրա համար հատուկ նախատեսված վայրում</li> <li>- Թափոնների ժամանակին հեռացումը դրա համար նախատեսված վայրում</li> </ul>	Աշխատանքների իրականացման վայր	Հսկողություն	Պարբերաբար, շինարարական աշխատանքների ընթացքում և դրա ավարտին	<ul style="list-style-type: none"> <li>- Տարածքի աղտոտման կանխում</li> <li>- Շինարարական հրապարակում շինարարական նյութերի թափումից մասերի և բանդված պատերից առաջացած աղբի պատճառով դժբախտ պատահարների կանխում</li> <li>- Վերանորոգվող տարածքի էլյեմենտի տեսքի պահպանում</li> </ul>	ԱԱՀՆ
Շինարարական նյութերի և աղբի փոխադրումը	<ul style="list-style-type: none"> <li>- Փոխադրամիջոցների և սարքավորումների տեխնիկական վիճակը</li> <li>- Բեռնատար մեքենաների բեռը ձածկելի անջափանց թաղանթով</li> <li>- Փոխադրումների սահմանված երթուղու և ժամանակի պահպանում</li> </ul>	<ul style="list-style-type: none"> <li>- Շինարարական հրապարակ</li> <li>- Շինարարական նյութերի և թափոնների փոխադրման երթուղիներ</li> </ul>	Շինարարական աշխատանքների անցկացման վայրին հարող նախապահների հսկողություն երթուղու ուղղությամբ	Ընտրովի հսկողություն՝ աշխատանքային ժամերին	<ul style="list-style-type: none"> <li>- Արտանետումներից հողի և օդի աղտոտման սահմանափակում</li> <li>- Տեղական համայնքներին պատճառվող անհարմարության՝ աղմուկի և վիբրացիայի սահմանափակում</li> <li>- Նվազեցնել երթուղու խափանումը</li> </ul>	Ծանապարհային ոստիկանություն
Աշխատողների առողջությունը և անվտանգությունը	<ul style="list-style-type: none"> <li>- Շինարարների աշխատանքային հագուստով և անհատական պաշտպանիչ հանդերձանքով ապահովում</li> <li>- Շինարարական սարքավորումների գործարկման և անհատական պաշտպանիչ հանդերձանքի օգտագործման կանոններին խիստ համապատասխանում</li> <li>- Շինարարական հարպարակում</li> </ul>	Շինարարական հրապարակ	Գործողությունների հսկողություն	Աշխատանքների ողջ ժամանակահատվածը	Վնասվածքների և դժբախտ պատահարների հավանականության նվազեցում	ԱԱՀՆ

	հակահրդեհային համակարգի և բժշկական օպնության առկայություն					
Երթևեկությունը և նանապարհների անվտանգությունը	<ul style="list-style-type: none"> <li>- Երթևեկությունը կանոնակարգող և նախագծաչափող նշանների առկայություն</li> <li>- Հին հրապարակի գծանշում/ցանկապատում, բոլոր աշխատանքների իրականացումը ցանկապատված հատվածի ներսում,</li> <li>- Հինանյութերի և կոտակված աղբի բազակայություն շինհրապարակի տարածքից դուրս</li> </ul>	Հինարարական հրապարակի հարակից մասում	Տեսողական գնմամբ	Հինարարական աշխատանքների ողջ ընթացքում	Որոշելու թե արդյոք շինարարական աշխատանքների հետևանքով չեն վնասվում ուղևորների/կամ հետիոտների շահերը	ԱԱՀՆ
Հանրային տեղեկատվություն և բողոքների լուծում	<p>Հետևյալ տեղեկատվությամբ հայտարարությունների տախտակ/վահանակը տեղադրված է շինհրապարակում՝</p> <ul style="list-style-type: none"> <li>- Աշխատանքները իրականացնողի (կապալառու), պատվիրատուի (ԱԱՀՆ), աշխատանքները ֆինանսավորող ձրագրի (ՍՊՎՇ II) անվանումները,</li> <li>- Կոնտակտային տվյալներ/թեժ գիծ ԱԱՀՆ-ում հարցերի և բողոքների դեպքում ԾԻԳ-ի հետ կապվելու համար:</li> </ul>	Կապալառուի դաշտային գրասենյակ և շինարարված հրապարակ: Ինչպես նաև հարակից գործող հաստատությունների տեսանելի ու գլխավոր հատվածների մոտ	Այցելությունների միջոցով պարբերաբար ստուգել GRM հայտարարությունների վահանակը	Հինարարական աշխատանքներից առաջ և ընթացքում	Հինարարական հրապարակին կից բնակվող և աշխատող բաղաբաղիների և շահագրգիռ կողմերի հետ հաղորդակցվելու, բողոքների գրանցման գործընթացի համար	Հանրային տեղեկատվություն և բողոքների լուծում

**ԳՈՐԾԱՐԿՄԱՆ ՓՈՒԼ**

Գործառնական թափոնների կառավարում	ՀՄԾՏԻ-ի գործառնությունների ընթացքում առաջացած կենցաղային աղբի համակարգված հավաքում - ՀՄԾՏԻ-ի կենցաղային աղբի հեռացման գործողությունների կարգավորում	ՀՄԾՏԻ-ի տարածք	Տարածքի հսկողություն	Գործառնությունների ողջ ժամանակահատվածը	Սանիտարական անվտանգության և բարենպաստ պայմանների ապահովում ՀՄԾՏԻ-ի անձնակազմի համար	ՀՄԾՏԻ
Ներքին հաղորդակցության համակարգերի պահպանում	Էլեկտրական լարերի և խմելու ջրի/կոյուղաջրերի խողովակների պահպանումը լավ գործառնական վիճակում	ՀՄԾՏԻ-ի տարածք	Տարածքի հսկողություն	Գործառնությունների ողջ ժամանակահատվածը	Էլեկտրականությունից հասցվող ցնցումների, կարճ միացումների և խողովակների արտահոսքի վտանգի բացառում	ՀՄԾՏԻ
Բարեկարգված տարածք	Բարեկարգման կարիք ունեցող, ուղեհարթված, անրացված, չքահեռացված, թերահարթակով տարածք	ՀՄԾՏԻ-ի տարածք	Տեսողական զննմանը	Գործառնությունների ողջ ժամանակահատվածը	Բարեկարգված տարածքը բարենպաստ ուղեպայտական ազդեցություն կունենա կենտրոն այցելող շահառուների վրա	ՀՄԾՏԻ



Հավելված 1. Նիւարարական շարտեր/լուսանկարներ

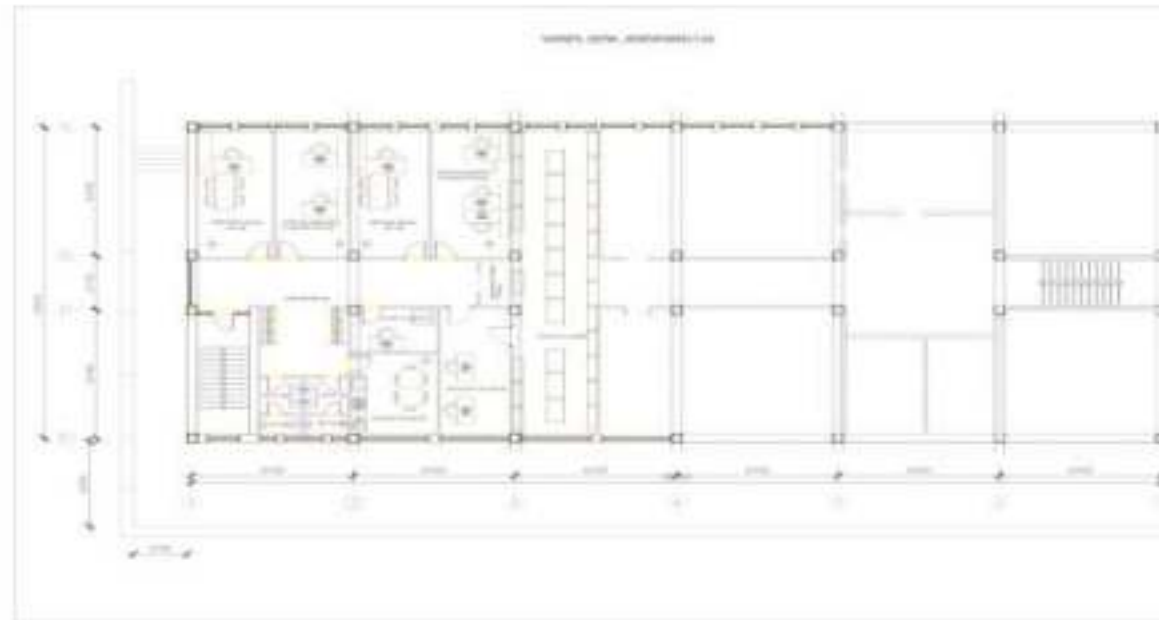
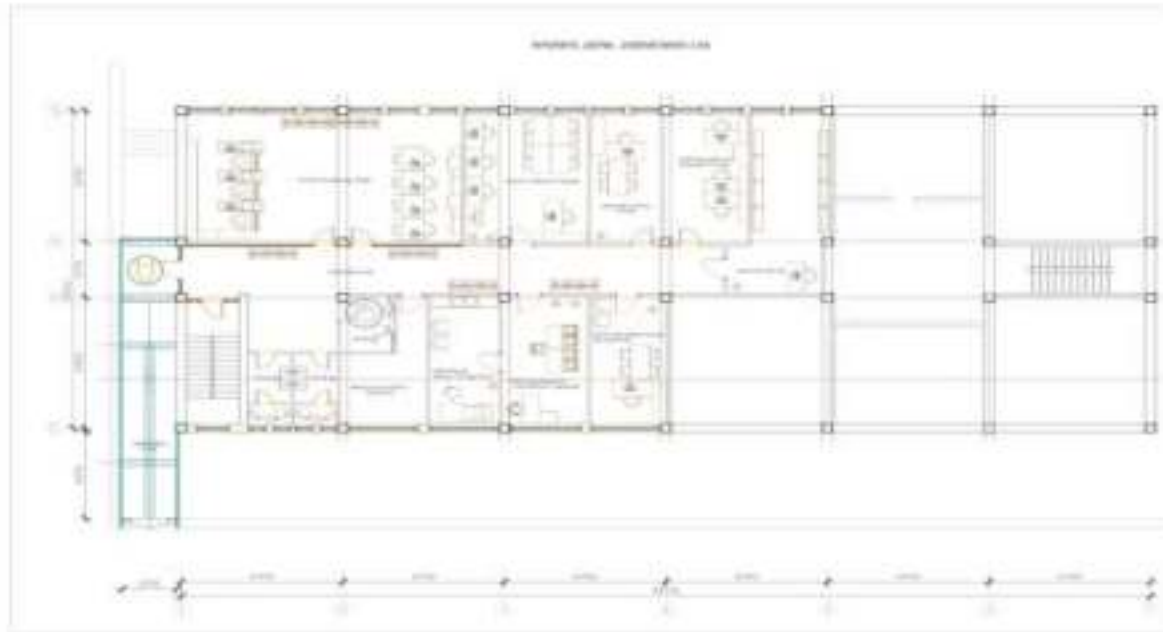



Հավելված 2. Անփականության վկայականը

**ՀԱՅԱՍՏԱՆԻ ՀԱՆՐԱՊԵՏՈՒԹՅՈՒՆ**  
**ՎԿԱՑԱԿԱՆ**  
 ԱՆՓԱՆՈՒ ԳՈՐԶԻ ԵՎ ՏՆՏԵՍԱԲ ԿՐԿՈՒՄԼՔՆԵՐԻ  
 ԴԵՏԱԿԱՆ ԳՐԱՆՑՄԱՆ

Սույն վկայականը հաստատվում է 2016 թվականի օրացուցիկ նախնական հարկի վճարման արժեքի վրա հարկային մարմանի կողմից օրացուցիկ հարկի վճարման արժեքի վերաբերյալ:

**1. ԳՐԱՆՑՄԱՆ ԿՐԿՈՒՄԼՔԻ ԱՐՅՈՒՆՆԵՐԸ**

Սույն վկայականը հաստատվում է հարկային օրացուցիկի հարկի վճարման արժեքի վրա հարկային մարմանի կողմից օրացուցիկ հարկի վճարման արժեքի վերաբերյալ:

**2. ԱՆՓԱՆՈՒ ԳՈՐԶԻ ԳՐԱՆՑՄԱՆ ԱՐՅՈՒՆՆԵՐԸ**

Սույն վկայականը հաստատվում է հարկային օրացուցիկի հարկի վճարման արժեքի վրա հարկային մարմանի կողմից օրացուցիկ հարկի վճարման արժեքի վերաբերյալ:

**3. ԳՐԱՆՑՄԱՆ ԿՐԿՈՒՄԼՔԻ ԱՐՅՈՒՆՆԵՐԸ**

Սույն վկայականը հաստատվում է հարկային օրացուցիկի հարկի վճարման արժեքի վրա հարկային մարմանի կողմից օրացուցիկ հարկի վճարման արժեքի վերաբերյալ:

**4. ԿՐԿՈՒՄԼՔԻ ԱՐՅՈՒՆՆԵՐԸ**

Կրկնակի կրկնակի  
 Կրկնակի կրկնակի  
 Կրկնակի կրկնակի  
 Կրկնակի կրկնակի

Վկայական N 29032018-11-0017, արժեքային՝ XDG057770X1. էջ 1

**3. ԿՐԿՈՒՄԼՔԻ ԱՐՅՈՒՆՆԵՐԸ**

1) Կրկնակի կրկնակի  
 2) Կրկնակի կրկնակի

ԳՐ	Կրկնակի կրկնակի	Քանակ	Մարման թիվ	Կրկնակի կրկնակի
1	11-003-0274-0005-000-001	Կրկնակի կրկնակի	550 g 4.	ԱՆՓԱՆՈՒ ԳՈՐԶԻ

Արժեքային կրկնակի կրկնակի

Վկայական N 29032018-11-0017, արժեքային՝ XDG057770X1. էջ 2

Հավելված 3. Շենքի տեխնիկական վիճակի և վնասվածության եզրակացություն





Նկ. 2. Ենթակառուցվածքային առանցքային շենքերի տեսքը

Ենթակառուցվածքային առանցքային մասնագրանցի և մասնակրանցի 2-րդ հարկի տեխնիկական ՓՃՆԱԿը պատկերված է բաղադրատեղի վառարանային ձևապատկերը ըստ ԴՄՆ Ի-Ց 02-2006 և հետազոտության մեթոդական ցուցումների լավագույնից դասվում է 2-րդ աստիճանը:

Դեպի ամենուրեք կառուցված թափաթղի տեխնիկական ՓՃՆԱԿը, ըստ 2-րդ հարկի պահանջներին հատվածային ասանձագրումը և այ կողմնակառուցի նոր ձևաչափ կազմակերպումը տեխնիկական հնարավոր է հետևյալ հանձնարարականների կատարման պայմանով՝

- Ենթակառուցվածքային առանցքային ասանձագրումը կատարել մեքենայով անհրաժեշտ աստիճանի իջարկումներ ըստ ԴՄՆ Ի-Ց 02-2006 և 7.8.5 և 7.8.6 պահանջներին համապատասխան:

- Ենթակառուցվածքային առանցքային կառուցվածքային կողմնակառուցի առանցքային շենքերի կառուցվածքային և տեխնիկական անհրաժեշտ ասանձագրումները կատարել:

Բոլոր նշված շենքերի և կառուցվածքային առանցքային շենքերի կառուցվածքային և տեխնիկական անհրաժեշտ ասանձագրումները կատարել:

Ձեռն 13 (ստ. փոթի)  Ռ. Մանուկյան

  Ռ. Մանուկյան

**Հավելված 4. Հանրային քննարկման հայտարարությունը և արձանագրությունը  
ՀԱՅՏԱՐԱՐՈՒԹՅՈՒՆ**

**ԴԻԼԻՋԱՆԻ ՀԱՄԱԼԻՐ ՍՈՑԻԱԼԱԿԱՆ ԾԱՌԱՅՈՒԹՅՈՒՆՆԵՐԻ ՏԱՐԱԾՔԱՅԻՆ ԿԵՆՏՐՈՆԻ ՎԵՐԱՆՈՐՈԳՄԱՆ  
ԲՆԱԿԱՎԱՐՁԱԿԱՆ ԵՎ ՍՈՑԻԱԼԱԿԱՆ ԿԱՌԱՎԱՐՄԱՆ ԾՐԱԳՐԻ ՀԱՆՐԱՅԻՆ ԲԱՑ ՔՆՆԱՐԿՄԱՆ ՀՐԱՎԵՐ**

2019թ. օգոստոսի 1-ին ժամը 16:00-ին ՀՀ Տավուշի մարզ, Դիլիջան քաղաքի Սյասնիկյան 55 հասցեում գտնվող քաղաքապետարանի վարչական շենքի դահլիճում տեղի կունենա «Դիլիջան քաղաքի համալիր սոցիալական ծառայության տարածքային կենտրոնների վերանորոգման բնապահպանական և սոցիալական կառավարման ծրագրի» նախագծի քննարկման հանրային բաց լսումներ:

ՀՀ աշխատանքի և սոցիալական հարցերի նախարարության« Սոցիալական պաշտպանության վարչարարության երկրորդ ծրագրի համակարգման գրասենյակը (ՍՊՎԾ-II) հրավիրում է համայնքի բոլոր շահագրգիռ ֆիզիկական և իրավաբանական անձանց մասնակցելու սույն ծրագրի նախագծի քննարկմանը:

Ձեր առաջարկություններն ու դիտողությունները կարող եք ուղարկել [infospap@misa.am](mailto:infospap@misa.am) էլեկտրոնային հասցեով կամ ներկայացնել ք.Երևան, Հանրապետության հրապարակ, Կառավարական տուն N 3, 361 սենյակ, ոչ ուշ քան ա/թ հուլիսի 31-ը:

**Փաստաթղթերին կարելի է ծանոթանալ ՀՀ Աշխատանքի և Սոցիալական հարցերի նախարարության <http://www.misa.am> կայքում, ինչպես նաև ք.Երևան, Հանրապետության հրապարակ, Կառավարական տուն N 3, 361 սենյակ հասցեում, հեռ: 010541572:**

Հավելված IV

## **ԱՐՁԱՆԱԳՐՈՒԹՅՈՒՆ**

**ԴԻԼԻՋԱՆԻ ՀԱՄԱԼԻՐ ՍՈՑԻԱԼԱԿԱՆ ԾԱՌԱՅՈՒԹՅՈՒՆՆԵՐԻ ՏԱՐԱԾՔԱՅԻՆ ԿԵՆՏՐՈՆԻ ԱՏԵՂԾՈՒՄ ԵՎ ԿԱՌԱՎԱՐՁՆԵՐ՝ ՎԵՐԱՆՈՐՈԳՄԱՆ ԱՇԽԱՏԱՆՔՆԵՐԻ, ՀՆԱՐԱՎՈՐ ԲՆԱԿԱՎԱՐՁԱԿԱՆ, ՍՈՑԻԱԼԱԿԱՆ ԵՎ ԿԱՌԱՎԱՐՁԱԿԱՆ ԽՆԴԻՐՆԵՐԻ ՀԱՆՐԱՅԻՆ ԻՐԱՋԵԿՄԱՆ ՄԻՋՈՑԱՈՒՄ:**

Ամսաթիվ՝ 01.08.2019թ.

Հանրային քննարկման ժամանակահատվածը՝ 16:00 17:30

Դիլիջանի համալիր սոցիալական ծառայությունների տարածքային կենտրոնի (այսուհետ՝ ՀՄԾՏԿ) շին-վերանորոգման բնապահպանական և սոցիալական ծրագրի քննարկման վերաբերյալ հայերեն և անգլերեն լեզուներով հայտարարության պաշտոնական հրապարակումից հետո (<http://www.misa.am>, 25.07.2019թ.), ՀՀ Տավուշի մարզ, Դիլիջան քաղաքի Սյասնիկյան 55 հասցեում գտնվող քաղաքապետարանի վարչական շենքի դահլիճում ՀՀ աշխատանքի և սոցիալական հարցերի նախարարության և Հանաշխարհային բանկի համատեղ սոցիալական պաշտպանության վարչարարության 2-րդ ծրագրի (ՍՊՎԾ II) համակարգման գրասենյակի (ԾՀԳ) կողմից ապագա ՀՄԾՏԿ-ի կազմի մեջ մտնող ծառայությունների աշխատակիցներին և այդ ծառայությունների շահառուներին (այսուհետ՝ շահագրգիռ անձինք) իրազեկելու նպատակով կազմակերպվեց հանրային քննարկում: Քննարկմանը ակտիվորեն մասնակցեցին 18 շահագրգիռ անձինք (որոնց թվում՝ 14 կին):

## **ՕՐԱԿԱՐԳ**

1. ՀՀ բնակչությանը տրամադրվող սոցիալական ծառայությունների համակարգում Համալիր սոցիալական ծառայությունների համակարգի ներդրման հետ կապված բարեփոխումների ներկայացում:

Բանախոս՝ ՍՊՎԾ II-ի սոցիալական պաշտպանության ծրագրերի իրականացման մասնագետ՝ Վարդան Գևորգյան:

2. Դիլիջանում ստեղծվող ՀՄՏՏԿ-ի նախագծանախահաշվային աշխատանքների և շինարարական ու տարածքային ծառայությունների ամենօրյա գործունեության միաժամանակ իրականացման հետ կապված հնարավոր խնդիրների ներկայացում:

Բանախոս - ՍՊՎԾ II-ի ճարտարագետ-խորհրդատու՝ Անդրանիկ Սարգսյան:

3. Դիլիջանում ՀՄՏՏԿ-ի ստեղծման հետ կապված հնարավոր բնապահպանական խնդիրների լուծման ուղղությամբ նախատեսվող աշխատանքների ներկայացում:

Բանախոս - ՍՊՎԾ II-ի ինժեներ և բնապահպանության գծով մասնագետ՝ Բովսև Բաղևոսյան:

4. Դիլիջանում ՀՄՏՏԿ-ի ստեղծման հետ կապված սոցիալական հնարավոր անբարենպաստ ազդեցությունների հաղթահարման ուղղությամբ նախատեսվող աշխատանքների ներկայացում:

Բանախոս - ՍՊՎԾ II-ի մոնիթորինգի, գնահատման և սոցիալական երաշխիքների ապահովման մասնագետ՝ Լվարդ Սկրտչյան:

5. Հարց և պատասխան:

### **Հանրային քննարկման ժամանակ տրվեցին հետևյալ հարցերը**

1. Հանդիպմանը ներկա էր նաև սոցիալական պաշտպանության վարչարարության 2-րդ ծրագրի համակարգող Վահագն Ստեփանյանը, ով ընդգծեց, որ ինտեգրված սոցիալական ծառայությունների համակարգի ներդրումը ոչ միայն այդ ՍԱՏԿ, ՍԱԾ, ՁՏԿ և ԲՍՓՀ տարածքային կենտրոնները մեկ կառուցում գործելն է և դրանց աշխատակիցների աշխատանքային պայմանների բարելավումն է, այլ կարիքավոր անձանց, շահառուներին ու խմբերին մատուցվող սոցիալական ծառայությունների մակարդակի բարձրացումն է՝ մեծացնելով նրանց հասեցականությունը, շահառուի համար ծառայությունների ստացման մատչելիությունը, մեծացնելով դրանում արդարությունն ու բացառելով կոռուպցիոն հնարավոր ռիսկերը, և դարձնել ավելի արդյունավետ, նպատակային ծախսել այն սուղ միջոցները, որ մեր պետությունը կարողանում է հատկացնել: Վահագն Ստեփանյանը վստահեցրեց, որ ԾՀԿ-ի կողմից արվելու է ամեն հնարավորը այս բարեփոխման իրագործման համար:

2. **Հարց** – Լաթելա Լազարյան՝ Դիլիջանի ՍԱՏԿ առաջատար մասնագետ

Արդեն գործող ՀՄՏՏԿ-ներում առկա տարածքային կենտրոնների և ոչ համալիր կենտրոններում գործող տարածքային կենտրոնների գործառույթների ուսումնասիրություն եղե՞լ է, կան արդյո՞ք տարբերություններ դրանց միջև:

**Պատասխան** Վարդան Գևորգյան

Պայմանների մեջ կա էական տարբերություն՝ շենքային պայմանները բավականին լավ են, բոլոր կենտրոնները տեխնիկապես հագեցված են և կահավորված, գործառույթներում նույնպես կան էական տարբերություններ դրական առումով, սակայն բարեփոխումը դեռ ընթացքում է և ուսումնասիրությունների արդյունքում ի հայտ եկած թերությունների և բացթողումների շտկման ուղղությամբ աշխատանքներ են տարվում:

3. **Մեջբերում** Իուզաննա Արզումանյան՝ «Հուլիսի կամուրջ» հասարակական կազմակերպության Դիլիջանի մասնաճյուղի տնօրեն

Իուզաննա Արզումանյանի կողմից առաջարկ արվեց, որ բարեփոխման կարևոր ասպեկտներից մեկի՝ դեպքի վարման ժամանակ կարիքների գնահատումն իրականացվի համալիր և համակադմանի, միևնույն ժամանակ թափանցիկ: Շատ լավ է, որ աշխատանքային պայմանները կբարելավվեն, բայց շատ ավելի կարևոր է, որ սոցիալական ծառայությունների որակի բարելավումն ու օրնսդրական դաշտի կարգավորումը լինեն նպատակային և իրական վերահսկողություն իրականացվի ծառայությունների մատուցման որակի նկատմամբ:

4. Հարց Ռուզաննա Արզումանյան՝ «Հուլիսի կամուրջ» հասարակական կազմակերպության 'Իլիջանի մասնաճյուղի տնօրեն

Վերելակ լինելով է, որպեսզի շահառուները կարողանան 2-րդ հարկից 3-րդ հարկ բարձրանան:

Պատասխան Անդրանիկ Սարգսյան

Վերելակ չի լինելու, քանի որ ընդունարանը և խորհրդատվությունների սենյակը 2-րդ հարկում է (ՀՄԾՏԿ-ի մուտքը 2-րդ հարկից է) և շահառուների կարիքների բավարարման գործընթացն իրականացվելու է 2-րդ հարկում, շահառուները 3-րդ հարկ բարձրանալու կարիք չունեն:

Կից ներկայացվում են մասնակիցների ցանկը և քննարկման ընթացքը պատկերող լուսանկարներ:

The image shows two tables with handwritten entries. The left table has columns for 'Անուն-Երանգ', 'Պատվանուն', 'Քաղաք', 'Գրասենյակ', and 'Վերելակ'. The right table has columns for 'Անուն-Երանգ', 'Պատվանուն', 'Քաղաք', 'Գրասենյակ', and 'Վերելակ'. Both tables contain names and addresses, with some entries crossed out or marked.





Հավելված 5. Աղբահանության տեղեկանք



